

동의소식지 2011. 가을

# 동의의료원소식지



발행일 2011년 11월 16일  
발행인 김형도  
편집인 동의의료원 기획팀  
디자인 우주문화사 / 051-464-8500

DONG-EUI MEDICAL CENTER NEWS LETTER

부산광역시 부산진구 양정로 62 (양정2동 산45-1) • 대표전화 : (051)867-5101 / 응급실 : (051)850-8777 • 전화·인터넷예약 : (051)850-8530, 8533 / www.demc.kr

## 동의의료원 인공신장센터 첨단 혈액투석장비와 최신 정수시설 진료문의 : 850-8850, 8851



동의의료원 인공신장센터는 다년간의 임상경험을 가진 신장내과 의료진을 주축으로 쾌적한 환경과 첨단 의료장비를 갖추고 세분화되고 전문적인 진료를 제공하고 있습니다.

동의의료원 본관 4층에 위치한 인공신장센터는 모두 20명상 규모로 최신 혈액투석 장비(독일 FMC-HD5008S)와 고효율 혈액투석여과법(HDF)을 시행할 수 있는 시스템을 보유하고 있습니다. 또 최신 정수시설을 설치, 철저한 수질관리로 고유량 투석에 안전을 기하고 있으며, 복막 투석 환자의 유지치료를 위한 상담 및 처방도 병행하고 있습니다.

센터의 주력 진료 분야인 만성신부전은 수개월 또는 그 이상의 기간에 걸쳐 신장 기능이 서서히 나빠진 상태를 말합니다. 이렇게 장기간에 걸쳐 악화된 경우 치료를 하더라도 정상으로 회복하기는 어려우며, 신장

기능이 정상인의 약 10% 이하가 되면 생명이 위협해져 투석이나 신장 이식을 하게 됩니다. 이를 예방하기 위해 인공신장센터는 투석전문 의료진을 배치해 정밀 진단하고 있으며 투석 전 단계인 만성콩팥병 환자들을 위한 상담과 교육도 실시하고 있습니다.

### 최신 혈액투석 장비와 고효율 혈액투석여과법을 시행할 수 있는 시스템을 보유, 철저한 수질관리로 고유량 투석에 안전을 기해

오유정 소장은 "얼마 전까지 병원 내 혈액투석실이 따로 있지 않아 환자들이 많은 불편을 겪어야 했습니다"라며 "인공신장센터를 개원함으로써 환자들이 다른 병원의 투석실을 이용해야하는 불편을 없애고 보다 나은 환경을 완비하게 돼 기쁩니다"고 소감을 밝혔습니다. 또 오소장은 "인공신장센터 개소로 입원치료가 필요한 인근 지역의 투석환자들이 편리하게 입원할 수 있게 되었습니다"며 "최상의 의료 서비스를 제공할 수 있도록 저희 센터 직원 모두 최선을 다하겠습니다"라고 의지를 밝혔습니다.

#### 신장내과 진료분야

급만성 신부전, 신장염(사구체신염), 신증후군, 요로감염, 혈액투석, 복막투석 등

#### 첨단혈액투석장비 독일FMC-HD5008S

인공신장센터는 첨단혈액투석장비인 독일FMC-HD5008S를 도입하여 혈액투석여과(ONLIN HDF)를 투석 환자들에게 기본 치료로 제공합니다. 혈액투석여과는 임상적으로 입증된 최상의 혈액투석 요법으로 혈관내피를 보호하고 기능이상을 감소시키며 투석 환자의 주요 사망 원인인 심혈관계 질환을 개선, 환자의 예후를 향상시킵니다. 또 다량의 무균 보액을 사용, 생체에 적합하고 효율적인 투석으로 다양한 크기의 요독을 제거합니다. 최근 보고된 임상연구에 의하면 혈액투석여과는 기존 혈액투석요법과 비교하여 환자의 사망률을 크게 감소시키는 것으로 보고되었습니다.



첨단혈액투석장비 독일FMC-HD5008S



#### 오 유 정 소 장

- 현 동의의료원 인공신장센터 소장
- 현 동의의료원 신장내과 과장
- 신장내과 전문의
- 대한신장학회 · 대한내과학회 정회원
- 전, 동아대병원 신장내과 임상강사
- 전, 영도병원 신장내과 과장

# 한방성형비만센터

진료문의 : 850-8966

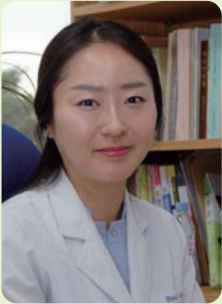

한방성형비만센터 이수정 소장

- 현 동의대학교부속한방병원 한방성형비만센터 소장
- 현 동의대학교부속한방병원 한방내과 과장
- 동의대학교부속한방병원 전문수련의
- 대구한의대학교 한의과대학 졸업, 한의학석사

한동안 연락이 없었던 고등학교 동창에게 연락이 왔습니다. 고등학교 졸업 후 대학을 입학하면서 연락이 뜸해진 뒤, 결혼을 했다는 소식만 건너들은 뒤 연락이 없었던 친구였습니다. 그동안 살아온 이야기로 시작한 대화 주제가 어느새 한방 다이어트, 한방 피부치료 등에 이르게 되었습니다. 알고 보니 이 친구는 주위에서 한방 다이어트에 대한 이야기를 듣고 내용이 궁금하여 한의사인 나에게 연락이 온 것이었습니다.

아름다움을 추구하는 인간의 욕망은 끝이 없습니다. 근래에는 건강을 해칠 정도로 다이어트를 하는 바람에 문제가 생기는 경우도 종종 볼 수 있습니다. 이러한 사회적 분위기는 단지 여성에게만 국한되는 것이 아니라서 남성의 가방에서 비비크림 하나쯤 들어있는 것도 특별한 모습이 아닌 게 되었습니다. 오히려 그러한 사람들이야말로 자신을 잘 가꾸며 아끼는 사람이라는 인상을 줍니다. 이러한 분위기 때문에 한방병원, 한의원에서도 한방피부성형클리닉, 한방비만클리닉 등을 운영하기 시작하여 이제는 어느 정도 대중화가 되었습니다. 더 나아가 많은 외국인 의료관광객들이 찾는 코스가 되었습니다.



**한방성형치료**는 경혈, 경락, 경근 등을 자극하여 오장육부의 불균형을 바로잡고 기혈 순환을 촉진시켜 내 몸이 가진 자연치유력을 극대화시켜 피부 재생력을 높여주어 안면 주름, 피부 탄력 저하 등을 개선시켜 주는 방법입니다. 수술 하거나 인공 보형물을 쓰지 않고 한방 전문의의



진찰을 통해 한약, 안면침요법, 매선요법, 약침요법 등을 개인의 상황에 따라 적절하게 시술하므로, 바로 일상생활이 가능하며 지속시간도 길다는 장점이 있습니다.

**한방비만치료**는 한약, 전기지방분해침, 약침, 매선 등을 이용하여 기초 대사량은 높이고 노폐물 배출은 원활하게 하면서 공복감과 식욕은 줄여 체중을 조절하는 방법입니다. 단순히 체중을 줄이는 것이 아니라 체중조절 중 발생하는 변비, 부종 등의 증상을 줄이면서 근육량은 알맞게 유지하며 체지방 위주로



감량하므로 짧은 시간 내에 빠른 감량을 시키기보다는 천천히 내 몸이 적응할 시간을 주면서 자연스럽게 감량을 시켜 결과적으로 요요현상이 줄어들도록 합니다. 아울러 입원프로그램을 통해 개인별 맞춤식 운동요법, 단식요법, 기공요법, 효소질식요법 등을 병행하여 비만을 유발하는 생활 습관도 바로 잡습니다.

한방성형치료와 한방비만치료는 없는 것을 새롭게 만드는 것이 아니라 불균형을 바로잡아 전체의 건강을 고려하여 현재의 모습에서 숨어있는 개인 본연의 모습을 찾아내는 것을 목표로 합니다. 따라서 외과적인 수술을 하지 않아 수술에 따른 부작용이 없고 자연스러운 변화를 통해 건강과 아름다움을 추구하고자하는 분들께 만족도가 높은 편입니다.



패스트푸드 보다는 슬로우푸드가 더 각광을 받고 있는 사회적 분위기 속에서, 느리지만 부작용이 적고 요요현상에 대한 걱정과 수술에 대한 부담감이 없는 조화로운 아름다움을 추구하는 분들께 한방피부성형치료와 한방비만치료를 받아보기를 권해드립니다.

## 통 증 치 료 - 신경성형술

진료문의 : 850-8738



서 정 원 소장  
통증치료협진센터

### ▶ 신경성형술이란

방사선 영상장치를 보면서 주사 바늘이 달린 지름 2mm, 길이 40~60cm 카테터를 신경이 눌리는 부위에 직접 거치하여 약물로 신경과 신경 주변의 염증을 가라앉히고, 염증 유발물질을 제거함으로써 통증을 치료하는 방법입니다. 미국 텍사스대의 락츠 교수(Dr. Racz)가 개발

한 이 시술법은 디스크나 척추관협착증, 척추수술 후에도 지속되는 급·만성통증을 치료하는 방법으로 이용되고 있습니다.

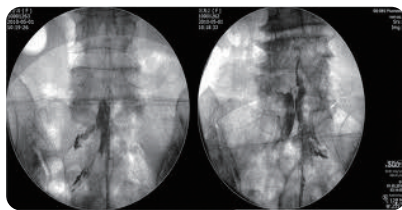

(시술중 약물주입 영상사진)

막외강 유착이 발생합니다. 경막외강은 척수를 둘러싸고 있는 보호막인 경막과 척추 안쪽 사이에 있는 좁은 공간을 말합니다. 척추수술 환자 중 10~25%는 척추수술 후에도 통증이 지속되어 통증의 원인을 찾을 수 없는 경우도 있습니다. 이 치료법은 척추수술 후에도 계속되는 통증치료에도 상당히 효과적입니다.

### ▶ 신경성형술의 특징

1. 시술 시 통증이 거의 없고 시술시간이 짧습니다. (20분)
2. 시술 당일 일상생활이 가능합니다.
3. 국소마취로 고령자도 가능합니다.
4. 고혈압, 심장병, 당뇨, 골다공증이 심해도 시술이 가능합니다.
5. 신경유착으로 인한 통증치료에 효과적입니다.
6. 병변부위에 직접 치료가 가능하므로 다른 주사치료에 비해 탁월한 효과가 있습니다.

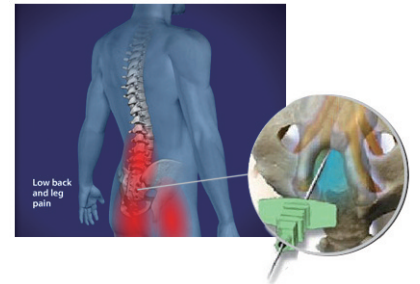

### ▶ 국소마취로 고령자도 치료

피부 국소마취를 한 후 시술하여 시술시간은 20분 정도로 시술 후 짧은 시간 내에 일상생활로 복귀할 수 있는 것이 장점입니다. 이 치료법은 전신마취를 하지 않고 시술이 간편해 수술에 두려움을 갖는 환자나 다른 질환을 앓고 있어 수술이 불가능한 환자에게 효과적입니다. 특히 노인에게 많은 척추 협착증이나 압박 골절 후 통증도 이 치료법을 활용하면 통증을 개선할 수 있으며 수술 후 발생할 수 있는 합병증을 줄이는데도 큰 도움을 줍니다.



### ▶ 척추수술 후 지속되는 통증에도 효과

척추수술을 받은 후에도 통증이 계속되는 경우를 흔히 볼 수 있습니다. “척추수술 후 증후군”으로 불리는 이런 현상은 수술 부위에 생기는 섬유화 현상이 주 원인으로 신경 주위조직이 들러붙어 경

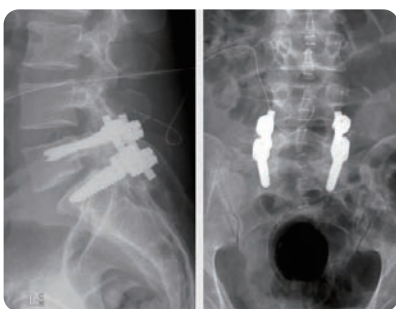

(척추 유합 수술 후 영상사진)

## 통증치료협진센터

동의의료원 통증치료협진센터는 경험이 풍부한 우수한 양방 전문의와 한방 교수진으로 구성되어 척추 및 관절 질환의 비수술적 치료를 포함한 제반 통증질환의 **양한 방협진치료로 최선의 진료를** 제공하고 있습니다.

### 주진료분야

목디스크, 대상포진, 신경계질환, 척추질환(디스크, 척추관협착증, 척추측만증), 중추 및 말초신경손상(마비, 손발저림), 관절질환(퇴행성 관절염, 류마티스 관절염, 오십견, 테니스엘보, 턱관절질환), 골절·탈구 및 염좌, 스포츠 손상, 교통사고 후유증

### ■ 한방의료진



침구과 김철홍 교수

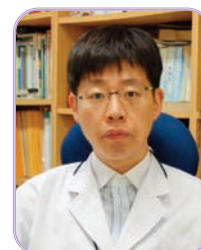

침구과 윤현민 교수



한방재활의학과 조성우 교수

# 시도 때도 없이 씩씩거리는 눈과 입

[ 뇌 혈류 장애 안면신경 압박, 증상 찾을 땐 경혈침 효과적 ]

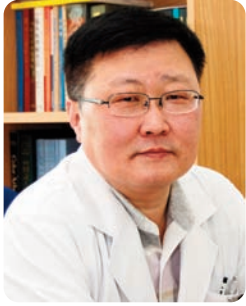

장 경 전 교수

동의료원 안면마비센터 소장  
동의료원 침구과 과장

- 피로 · 스트레스 주요 원인
- 충분한 휴식과 잠 챙기고 안면근육 마사지 도움 돼

자신도 모르게 눈꺼풀 또는 눈과 입주위의 근육에 씩씩씩씩 경련이 일어나는 경우 '혹시 중풍인가'하는 걱정을 합니다. 이것은 제7번 안면 뇌신경의 비정상적 흥분으로 인해 얼굴의 한쪽에 본인의 의사와는 관

계없이 경련이 발생하는 질환입니다. 한의학에서는 풍(風)이라 하지만 뇌혈관의 이상으로 오는 그러한 중풍(中風)은 아니며 '와사풍'인 안면마비와도 전혀 다른 질환입니다. 중풍의 경우는 뇌의 문제로 인해서 발생하며, 와사풍의 경우는 경련보다는 마비가 위주입니다.

원인은 뇌간에서 나오는 혈관의 변형으로 안면신경이 눌러서 압박을 받아 발생하는 것입니다. 이는 안면신경에 지배되는 근육의 강직성 경련증상으로 안면근이 일그러지거나 떨리는 불수의적인 경련현상을 말합니다. 보통 일측성, 발작성, 반복성으로 나타나고 증상은 짧게는 수초에서 길게 수십분까지 얼굴의 떨림이 계속됩니다. 주로 눈 주위에서 가장 많이 발생하나 모든 사람이 그렇지는 않고 스트레스를 받으면 증상이 일시적으로 악화되기도 합니다.

대개 오래된 경우 대중 앞에 나가기를 꺼려 대인관계를 피하게 되며 점차 정서적으로 위축될 수가 있습니다. 시간이 경과함에 따라 횡수나 강도가 증가하는 경향을 보이며 심하면 지속적인 근육수축에 의해 시야장애가 나타나 운전이나 계단 오르기 등 일상생활이 불편해질 수 있습니다.

한의학에서는 심신의 원인들(피로, 과로, 스트레스)로 인해 간이나 심장에 혈류장애가 일어나고 그로 인해서 머리나 뇌, 안면 등의 혈관과 신경에 노폐물이 증가하면서 혈관의 혈류 저항으로 인한 팽창 및 변형과 신경의 손상을 일으켜 나타나게 되는 것이라고 바라봅니다.

동의보감에서는 안면경련에 대하여 두풍증(頭風證), 간풍내동(肝風內動)에 해당된다고 적혀 있고, 담음(痰飮)과 수독(水毒)에 의해 기혈의 순행이 저해되어 풍사

(風邪)가 발생하여 경련을 일으키는 병증인 것으로 해석하고 있습니다. 따라서 한방 치료는 뇌 혈류의 개선을 위하여 담음과 수독을 제거하는 것에 중점을 둡니다.

한방에서는 침구치료와 약물치료를 통하여 경락의 순환을 원활히 하여 안면부에 발생하는 기혈의 울결상태를 조절하는 것을 원칙으로 하되 원인과 증상에 따라 적절히 조절합니다. 특히 안면부에 관계된 기혈의 순환을 중시하며 최근에는 20여가지 한약재의 약물을 경혈부위에 직접 주입하는 약침요법을 병행하고 있습니다.

이러한 증상을 예방하기 위해서는 업무와 생활에서 오는 피로와 스트레스를 최소화하고 잦은 음주를 피해야 합니다. 어디서나 시간당 5분 정도로 가벼운 체조나 스트레칭을 하고 안면의 모든 근육에 자주 손으로 마사지를 해주는 것이 좋습니다. 또한 야채와 과일 등 신선 식품을 섭취하고 충분한 휴식과 수면을 취하도록 합니다.



진료문의 : 850-8753

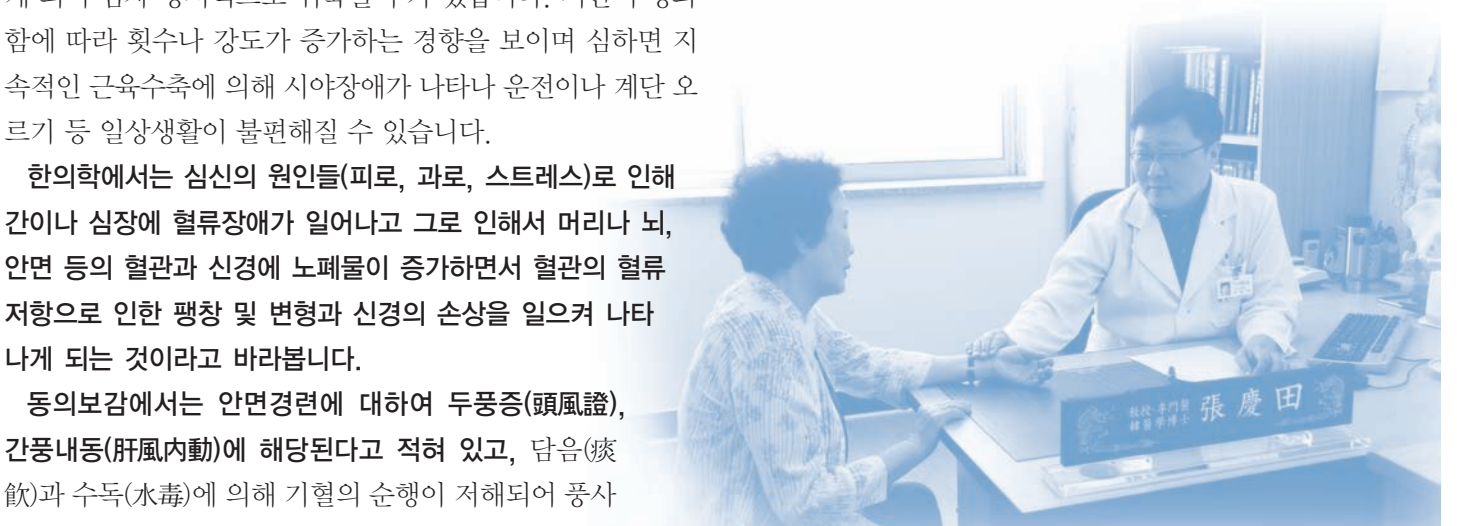

## 감사의 편지

To. **안철 과장님께**

새 생명을 찾아준 안철 과장님 고맙습니다. 그 고마움을 말로 다 표현 할 수 없어 글을 잘 쓰지는 못하지만 이렇게 편지를 씁니다. 과장님께 이 편지를 드리기 위해 한글 교실에서 한 자라도 더 빨리 배우려고 열심히 공부했습니다.

과장님께 받은 이 새 생명 덕분에 요즘에는 모든 것이 새로워 보이고 예전보다 더욱 열심히 살려고 노력합니다.

감사합니다.

정수원 올림

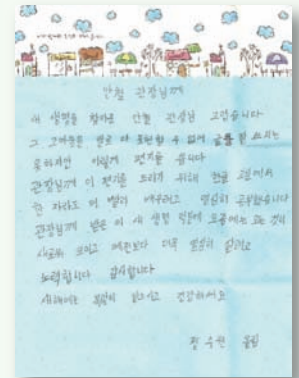

## 진료비 신용카드 일괄후불결제

진료비 신용카드 일괄후불결제를 신청하시면 고객님의께서 진료를 한 번 받을 때마다 수납 창구를 찾아 각종 진료비와 검사비를 선수납하는 번거로움이 없이 미리 등록해놓은 신용카드를 귀하 전 한 번만 수납하면 되는 제도입니다.

진료비 신용카드 일괄후불결제를 이용하실 고객님의께서는 창구에 비치되어 있는 신청서를 작성하셔서 신용카드와 함께 고객지원팀 ⑨번창구에 제출하시면 됩니다.

특히 당뇨병, 고혈압 등의 만성질환으로 정기적으로 동의의료원을 방문하시는 고객님의께 편리한 제도입니다. 고객님의 많은 이용바랍니다.

문의 : 고객지원팀 850-8521

편리하고 빠른 접수를 도와드립니다.

## 고객님의 교통카드를 진료카드로 등록해드립니다.

본원을 이용하시는 고객님의 교통카드를 동의의료원 진료카드로 등록해드리는 서비스입니다.

고객님의 교통카드를 접수창구 직원에게 제시하시면 동의의료원 진료카드로 이용할 수 있도록 등록해드리며, 향후 동의의료원을 이용하실 때 고객님의 인적사항을 말하지 않아도 교통카드만 제시하시면 편리하고 빠르게 접수하실 수 있습니다.

고객님들의 많은 이용 바랍니다.

문의 : 고객지원팀 850-8521

## 토요일 외래 채혈검사실 운영안내

동의의료원에서는 환자분들의 진료 대기시간 단축을 위해 토요일 외래 채혈검사실을 운영하고 있습니다. 외래 진료 전 검사(혈액·노검사)가 있는 환자분들은 시간이 여유로운 토요일을 이용하시어 미리 검사를 하시면 진료 당일 대기시간을 단축할 수 있으니 많은 이용 부탁드립니다.

- 대 상 외래 진료 전 검사(혈액·노검사)가 있는 환자분
- 운영시간 토요일 오전 8시 30분 ~ 오후 1시
- 문 의 진단검사의학과 채혈검사실 850-8608



## 단일공 복강경 수술과 나에게 맞는 최선의 수술 방법

진료문의 : 850-8718



문 영 길 과장  
산부인과

산부인과 복강경 수술이란 수술이 필요한 산부인과적인 질환을 개복 수술이 아닌 내시경을 이용하여 수술하는 방법을 말합니다.

대개의 산부인과 복강경 수술에서는 배꼽에 조그마한 절개를 하고, 이곳을 통해 투관침(내시경이나 수술 기구가 들어갈 수 있는 통로)을 삽입한 다음 이산화탄소 가스를 복강 내로 주입하여 수술 공간을 만든 후에 내시경을 삽입하게 됩니다.

양측 하복부 또는 배꼽 아래의 하복부 정중앙에 투관침 2~3개를 추가로 삽입하여, 이 통로를 통해서 수술 기구가 들어가게 됩니다. 그리고 내시경과 연결된 모니터 화면을 보면서 수술을 시행합니다.

복강경 수술은 개복수술에 비해 통증이 적고 회복이 빠르며, 절개 부위가 작아 미용적으로 유리하여 점점 적용 범위가 넓어지고 있습니다.

최근 들어서는 기존의 복강경 수술보다 한 단계 더 발전한 수술 방법인 단일공 복강경 수술이 소개되고 있습니다.

**단일공 복강경 수술**은 배꼽 부위만 절개를 하고, 이 부위를 통해 내시경과 수술 기구를 한꺼번에 삽입하여 시행하는 수술 방법입니다.

기존의 복강경 수술이 배꼽과 하복부에 총 3개 내지 4개의 투관침을 설치해야 하는데 비하여, 단일공 복강경 수술은 배꼽에만 1개의 수술 창상이 남기 때문에 수술 상처가 보이지 않아 미용적으로 매우 우수합니다. 또 투관침 부위를 통한 탈장, 창상 감염 등의 기회도 줄어듭니다.

이러한 장점과 더불어 수술 기구의 발달에 따라 단일공 복강경 수술이 점차 다양한 산부인과 질환에 적용되고 있습니다.

기존 방법의 복강경 수술로 시행이 가능한 자궁적출술, 자궁근종 절제술, 난소낭종 제거술 등이 모두 단일공 복강경술로 시행되고 있습니다.

특히 자궁근종절제술은 기존의 복강경술로도 고도의 숙련을 요구하는 경우가 많기 때문에, 단일공 복강경을 이용한 자궁근종 절제술은 보다 더 높은 수준의 술기가 필요합니다.

최선의 수술 방법은 수술을 받는 환자 개인에게 개별화된 '맞

춤형 수술'입니다.

이러하면 똑같은 자궁근종 수술이라 할지라도 단일공 복강경 수술을 시행하여야 하는 경우도 있고, 기존 방법의 복강경 수술을 시행하여야 하는 경우도 있습니다.

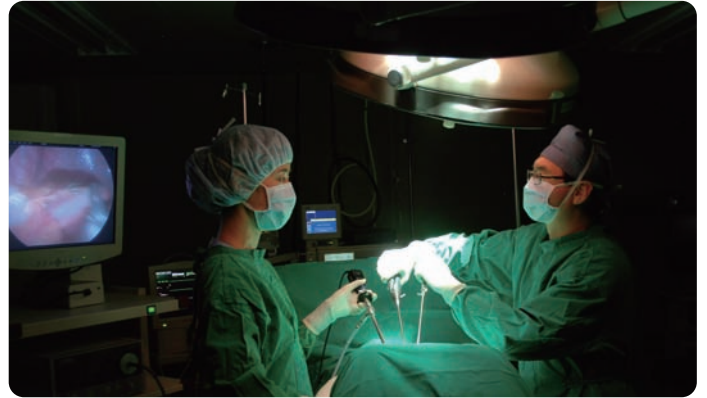

심지어 상처가 전혀 없으면서 입원하지 않고도 수술이 가능한 자궁경 수술이 가능한 경우가 있는가 하면, 불가피하게 개복수술을 하지 않으면 안되는 상황도 있습니다.

내 몸에 맞는 수술 방법은 나만을 위한 옷을 맞추듯이 나만을 위한 방법이 되어야 합니다.

물론, 그러기 위해서는 정확한 진단과 예후를 담당 의사와 충분히 상의하는 것이 필요하며, 보다 다양한 수술 방법을 가진 수술자의 도움을 받는 것이 중요합니다.

동명의료원에서는 개복수술과 기존 방식의 복강경 수술은 물론, 최신 수술 방법인 단일공 복강경수술 및 자궁경수술도 함께 시행하고 있습니다.

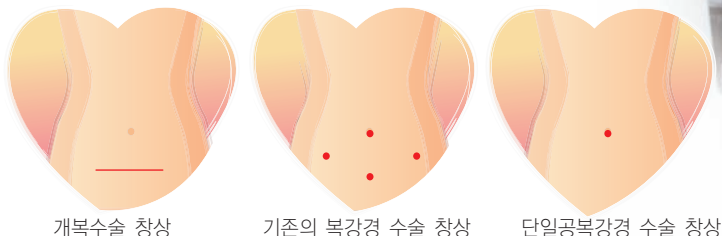

개복수술 창상

기존의 복강경 수술 창상

단일공복강경 수술 창상



## 한 방 요 법

### 마 야 구 (왕쑥뜸)

진료문의 : 한방요법실(외래) 850-8742, 제1한방요법실(병동) 850-8972

#### 마야구(왕쑥뜸)란?

- \* 마야구(왕쑥뜸)는 천연 곡물가루로만 만들어 쑥이 내는 열기를 받아서 곡물가루에서 자체적으로 원적외선까지 만들어냅니다.
- \* 마야구(왕쑥뜸)의 경우 화상의 염려와 쑥진의 소양증(가려움증)을 해소한 뜸입니다.

#### 마야구(왕쑥뜸)의 효능

- \* 체온을 상승시켜 **자연치유 능력과 저항력, 면역 기능을 높임**
- \* 냉기를 제거하여 기혈을 순행하게 하여 **여혈을 풀어주고 각종 통증을 완화시킴**
- \* 허한 기를 보충하고 모세혈관을 확장시켜 **혈색이 좋아지고, 전신의 혈액순환이 좋아짐**
- \* 몸속의 노폐물과 독소를 분해하여 대소변으로 배설시켜 **독소나 노폐물의 제거에 효과적임**
- \* **피부에 윤기와 탄력이 생김**
- \* **오장육부의 흐름을 정상화시켜 인체의 균형을 잡아주고 질병의 진행을 억제시킴**
- \* **기의 흐름을 조절하여 질병을 근본적으로 치유하도록 도와줌**



### 허브 세라피(Herb therapy) 훈증 · 족욕

진료문의 : 제2한방요법실(병동) 850-8973

**한방 허브세라피(Herb therapy)**는 한약의 성분을 피부를 통해 흡수하게 하는 외치(外治)법입니다. 동의대한방병원 **제2한방요법실**에서는 **한약훈증법, 족욕, 커피관장** 등의 허브세라피를 주로 활용하고 있으며, 환자의 분의 질환과 상태에 따른 **한약처방과 온열자극으로 한약의 효능을 극대화** 시켜 치료에 도움을 줍니다.

#### 기혈순환(당귀, 천궁, 목향)

기와 혈의 순환을 개선시켜 줌으로써 우리 몸의 질병에 대한 저항 능력을 향상시켜서 환자의 체력 향상, 중풍 후유기, 안면마비, 면역질환, 각종 만성질환에 광범위하게 응용합니다.

#### 부양(파극, 음양곽, 육계)

체내의 양기를 북돋워줌으로써, 신진대사를 촉진시켜 여러 종류의 냉증, 근육 신경계질환으로 인한 무력감, 소화기 장애 등에 응용됩니다.

#### 진통 · 암성동통(혈갈, 유향, 몰약)

국소의 순환장애와 공간 점유형 질환에서는 통증을 자주 유발합니다. 피부로 유입된 한약의 기와 열은 국소 순환을 도와서 경락의 흐름을 원활하게 하여 면역인자와 통증억제 물질의 활성을 촉진시켜 각종 통증을 완화시킵니다.

#### 비증(천오, 초오, 조각자)

말초혈행장애가 있거나 신경이 손과 발의 부위를 지나가는 과정에서 여러 원인으로 신경이 압박 받으면 저림 증상이 나타납니다. 근육과 인대를 풀어주고 말초혈액 흐름을 개선하는 것이 근본적인 치료입니다.

#### 해독(감초, 녹두, 흑두)

감초 등에는 해독 물질이 풍부하여 오염, 발암물질을 몸 밖으로 배출시키며, 체내 축적을 예방하는 한약재로 건강한 신체를 유지시켜 줍니다.

#### 불면(국화, 원지, 황금)

수면제의 과도한 복용은 수면 중의 피로회복이나 신체 활성화에 도움이 되지 않습니다. 많은 한약에는 자연스럽게 마음을 안정시키고, 몸을 부드럽게 이완시켜 수면을 유도하는 효과가 있습니다.

#### 구안와사(방풍, 형개, 박하)

한약재를 이용한 훈증은 경락을 막고 있는 풍한을 흩어지게 하고 국소의 혈액 흐름을 원활하게 하면서 경락을 소통시켜 증상을 개선합니다.



동의의료원소식

진료과장 방송출연

부산MBC문화방송 TV닥터에 지난 7월 1일 '뇌졸중'이라는 주제로 신경외과 안 철과장이 출연하였습니다.



KNN공개클리닉 월에 지난 7월 23일 '여성병-냉대하증'이라는 주제로 한방부인과 이인선 과장이 출연하였습니다.



부산MBC문화방송 TV닥터에 지난 9월 30일 '환절기 건강관리'라는 주제로 한방내과 박동일 한방병원장이 출연하였습니다.



부산MBC문화방송 TV닥터에 지난 11월 11일 '소아 만성복통'이라는 주제로 한방소아과 이승연 과장이 출연하였습니다.



진료과장 건강강좌

동의한방교실 개최



본원과 부산일보사가 공동으로 개최하는 동의한방교실이 시민 여러분의 많은 관심 속에 개최되었습니다.

지난 7월 21일에는 한방 안이비인후·피부과 윤화정 과장의 '이명과 어지럼증의 한방치료'라는 주제로, 9월 15일에는 한방내과 김원일 과장의 '기능성 위장질환의 한방치료'라는 주제로, 10월 20일에는 사상체질과 전수형 과장의 '체질개선을 통한 성인병의 예방과 치료'라는 주제로 강의를 진행되었습니다.

KBS 건강강좌 개최



본원과 부산KBS방송이 공동으로 개최하는 KBS무료건강강좌가 KBS부산홀에서 성황리에 개최되었습니다. 지난 5월18일에는 사상체질과 김종원 과장의 '사상체질로 알아보는 항노화 건강법'이라는 주제로 강의를 진행되었습니다.

MBC 건강교실 개최



본원과 부산MBC문화방송이 공동으로 개최하는 시민무료건강교실이 국제신문사 문

화센터 대강당에서 성황리에 개최되었습니다. 지난 7월19일에는 마취통증의학과 서정원 과장, 침구과 김철홍 과장의 '통증질환의 양한방협진치료'라는 주제로, 9월 20일에는 침구과 장경전 과장의 '안면질환의 한방치료'라는 주제로 강의가 진행되었습니다.

세계 치매의 날 기념 봉숭아 캠페인 동의의료원 "치매" 강좌 개최



본원 신경과 주최로 지난 9월 8일 '세계 치매의 날'기념으로 7층 대강당에서 "치매"라는 주제로 건강강좌를 개최하였습니다. 치매에 관심있는 모든 분들을 대상으로 신경과 이상찬 과장, 한동철 과장의 강의와 함께 질의 및 응답 시간도 가졌으며, 웃음치료강사의 유쾌한 시간도 마련되었습니다.

1004 DAY 간호봉사 및 무료검진 행사 성료



간호부에서는 지난 10월 7일 1004 DAY를 맞이하여 본원을 찾아주신 내원객 및 입원 환자분들을 위해 혈압, 당뇨검사, 건강상담, 체성분검사, 맥파검사, 골다공증검사 등의 무료검진 행사를 개최하였습니다.